# KERK & leven

SINT-FRANCISCUS
SINT-ANTONIUS
DON BOSCO

03
2023
WEEKKRANT
18 JANUARI
JAARGANG 84
EDITIE 4330

FEDERATIE FRANDO

WWW.KERKENLEVEN.BE

P900720 | AFGIFTEKANTOOR: 2099 ANTWERPEN X | AFZENDER: HALEWIJNLAAN 92 - 2050 ANTWERPEN


## KERSTAVOND SINT-ANTONIUS

Wees welkom in deze kerstviering vanwaar je ook komt, wie je ook bent wat je ook bezighoudt.

Wees welkom
mensen van goede wil
rond het Kind, pas geboren
weerloos, machteloos
enkel toekomst en belofte.

Wees welkom
wat je ook hierheen bracht
wat je ook komt zoeken
ik hoop dat je het vindt:
uitzicht, hoop, vertrouwen.

*********
Vanavond wordt door christenen overal ter wereld
de geboorte herdacht van Jezus.
'Heden is uw redder geboren.',
kregen de herders toen te horen.
De geboorte van het Kind Jezus
was goed nieuws voor de joden van toen.

Goed nieuws...
is er deze dagen nog steeds te vinden
Want ook vandaag zijn er
mensen met een warm hart
die redding brengen!

**Laten we luisteren en kijken naar Antonius Goed Nieuws TV**

**Antonius goed nieuws-TV**
Goede avond, welkom bij Antonius Goed **Nieuws-TV.**
Ik ben Lieze en ik ben Noor.

**Zangkoren**
Afgelopen zaterdag trotseerden verschillende zangkoren de winterse kou om voor het goede doel kerstliederen te zingen in de Leuvense winkelstraten. Een sfeerverslag van onze reporter Dorien.

Zij sprak ook met Wim, koorleider van de Gospelrats die ook zongen ter voordele van de 'Warmste Week'.

**Bloedserieus**
Bloeddonoren zijn er nooit genoeg. In november gaven daarom veel Leuvense studenten bloed.
Die actie paste in 'Bloedserieus'. Dat is een project dat de Bio Ingenieurskring van de KULeuven
in 1989 heeft opgestart. Sindsdien organiseert de kring, in samenwerking met het Rode Kruis, twee keer per jaar een bloedinzamelactie onder de Leuvense studenten. Het doel is studenten te overtuigen bloeddonor te worden én ook te blijven na hun afstuderen. Een tweede bloedinzameling wordt georganiseerd in maart.

**Knutselen**
Elk jaar knutselen de **vormelingen** van Sint-Antonius een kerststukje voor de zieken en ouderen van de parochie. Dat gaan ze in de kerstperiode zelf afgeven.

**Driekoningentocht**
De vormelingen en de eerste communiekantjes ontvingen intussen ook een uitnodiging voor de jaarlijkse driekoningentocht. Die vindt plaats op zondag 8 januari. Ze zingen niet om de eigen spaarpot te vullen. Het geld dat ze inzamelen gaat naar twee kinderprojecten. Eén om straatkinderen in Brazilië te steunen en één om kindsoldaten in Congo weer een normaal kinderleven te bieden.

**Zomerschool**
Maandag 29 augustus was de laatste dag van **Zomerschool Arktos.** 80 anderstalige jongeren sloten een periode van twee weken af waarin ze als voorbereiding op het nieuwe schooljaar
intensief Nederlands spraken. Ze kregen ook coaching-sessies rond persoonlijke weerbaarheid.
De twee weken krikten het zelfvertrouwen van de jongeren op. En ze hadden er volop zin in om verder te leren. De zomerschool kon rekenen op de inzet van 31 enthousiaste vrijwilligers.

**Oorlog**
De oorlog in **Oekraïne** beheerst nog altijd het wereldnieuws. Verschillende ondernemingen en verenigingen nemen initiatieven om de bevolking daar te helpen. De Fifty One Club Leuven bijvoorbeeld schonk 2.250 euro aan ondernemer Luc Van Craen. Hij is de zoon van één de oprichters van de club. Van Craen heeft zelf een bedrijf in Oekraïne en trekt zich het lot van zijn personeel ginds heel sterk aan. Hij zoekt ook naar mogelijkheden om mensen daar te helpen en stuurt medisch en ander hulpmateriaal naar Oekraïne.

**Oorlog 2**
Inmiddels is door raketaanvallen de elektriciteitsvoorziening op vele plaatsen in het gedrang gekomen. Daarom namen transportfirma's het initiatief om dieselgeneratoren in te zamelen en naar Oekraïne te brengen.

**Stadslandbouw**
Stad en OCMW Leuven stelde in maart twaalf gronden, goed voor in totaal 22 hectare, ter beschikking voor stadslandbouwprojecten. De Leuvense Voedsel- en Landbouwadviesraad selecteerde uit 32 kandidaten 7 projecten. Al deze projecten zijn duurzaam, economisch haalbaar en vernieuwend, en betekenen een meerwaarde voor de lokale gemeenschap. Op twee percelen in Bierbeek zal een collectief van vijf landbouwers een circulair, sociaal en biodivers landbouwbedrijf opstarten. Ze zullen onder meer groenten en fruit telen voor de lokale markt en samenwerken met zorggroep Sint-Kamillus. Door eigen gronden in te zetten voor voedselprojecten in de korte keten, brengt Leuven haar voedselstrategie in praktijk. Vanuit de rest van Vlaanderen kijkt men met veel interesse naar dit initiatief.

**Groenten**
De stad hoopt met dit initiatief het aandeel lokale producten verder op te krikken, maar ook iedereen met interesse in duurzame voeding en landbouw in Leuven de kans te geven om daarmee aan de slag te gaan.

We gaan nu over naar het Sportnieuws.

**OHL met 3 teams**
**Voetbalclub OHL** zet zich in deze periode in voor het goede doel. De wedstrijd van de Leuvense voetbalvrouwen op 17 december jl in 'Den Dreef' stond in het teken van de Warmste Week. Dat is de VRT-actie tegen kansarmoede. OH Leuven Women speelde die dag tegen Club YLA uit Brugge en wilde het toeschouwersrecord van een vrouwenmatch in ons land verbeteren. Dat stond met 1.200 personen op naam van Club YLA.

**OHL Leuven Women** verkocht zo'n 2.539 tickets en er kwamen op die ijskoude zaterdagavond 1.794 toeschouwers. De opbrengst van de ticketverkoop ging integraal naar 'De Warmste Week'. En verder: de Leuvense vrouwen wonnen met 5-1

De **mannen van OHL** verkochten die avond pannenkoeken, warme chocolademelk en glühwein, eveneens ten voordele van 'De Warmste Week'. En op 27 december hullen zij zich in een kelnerskostuum. Zij dienen dan het kerstdiner voor kansengroepen op dat OHL aanbiedt, in samenwerking met Poverello.

**Link in de Kabel**
En om af te sluiten: **'Link in de Kabel',** een project van Welzijnszorg. Voor veel mensen - en zeker voor de jongeren - is digitaal werken de gewoonste zaak van de wereld. Maar niet voor kinderen en jongeren die in armoede leven. Zij hebben geen geld voor een gsm, computer of tablet. Hun kansen op een toekomst worden daardoor beperkt. 'LINK IN DE KABEL' doet daar iets aan. LINK IN DE KABEL is een organisatie in Leuven, die kwetsbare kinderen en jongeren helpt om 'digitaal wijs' te worden. Daardoor kunnen zij vooruitgang boeken in hun leven en voelen zij zich niet langer uitgesloten. De geloofsgemeenschap Sint Antonius vindt dit een bijzonder waardevol initiatief. De omhalingen in de kerstvieringen zijn dan ook ten voordele van
'Link in de Kabel'.

Met dat goede nieuws sluiten we deze uitzending van Antonius Goed Nieuws TV af.
Dank voor uw aandacht... En nog een goede avond...
Beste mensen, Wij kregen zonet goed nieuws te horen. Een boodschap over mensen die – ook vandaag – redding brengen aan wie in nood verkeerd.

## Colofon

**DIENST PAROCHIEBLADEN**
Halewijnlaan 92, 2050 Antwerpen
03 210 08 30
dienst.parochiebladen@kerknet.be

**ALGEMENE REDACTIE**
Halewijnlaan 92, 2050 Antwerpen
03 210 08 40
redactie.kerkenleven@kerknet.be
secretariaat.kl@kerknet.be
www.kerkenleven.be

**PUBLICITEIT**
Trevi plus bvba
Meerlaan 9, 9620 Zottegem
09 360 48 54 • fax 09 367 49 88
katrien.lannoo@treviplus.be
www.treviplus.be



**Copyright**
Alle teksten, foto's en beeldmateriaal uit **KERK *& leven*** zijn auteursrechtelijk beschermd. Zonder toestemming van de uitgever mogen ze op geen enkele wijze worden verspreid. De uitgever is niet verantwoordelijk voor de inhoud van de advertenties. Lezersbrieven moeten naam en adres vermelden. De redactie behoudt zich het recht teksten in te korten of te weigeren. **KERK *& leven*** is een uitgave van Kerk en Media vzw



**VERANTWOORDELIJKE UITGEVER**
Herman Cosijns

***Diocesane redactie Aartsbisdom***
Filip Ceulemans, 03 202 84 35,
filip.ceulemans@kerknet.be
Tony Dupont, 011 23 08 80,
tony.dupont@kerknet.be
Frederik de Merodestraat 18, 2800 Mechelen

**ABONNEMENTEN**
***Philippe Nachtergaele***
P. Nollekensstraat 145,
3010 Kessel-Lo
philippe.nachtergaele@gmail.com

**REDACTIECONTACTPERSOON SINT-ANTONIUS**
***Leo Swinnen***
Platte-Lostraat 202,
3010 Kessel-Lo
gsm 0496 214 614
leo.swinnen@telenet.be

**REDACTIECONTACTPERSOON DON BOSCO**
***Gilberte Havet***
Grensstraat 79,
3010 Kessel-Lo
tel. 016 25 45 87
gilberte.havet@gmail.com

**REDACTIECONTACTPERSOON SINT-FRANCISCUS**
***Herman Van Overbeke***
Kasteelstraat 58,
3330 Korbeek-Lo
tel. 016 250593 gsm 0474 893766
hv.overbeke@telenet.be

**EINDREDACTIE FRANDO**
***Leo Page***
Verenigingstraat 21
3010 Kessel-Lo
tel. 016 252151 gsm 0479 508178
leopage42@gmail.com

**CONTACTADRESSEN DON BOSCO**
***Jef Wauters,***
Cristianlaan 43,
3010 Kessel-Lo
tel. 016 25 58 92 gsm 0485 06 30 38

**SINT-ANTONIUS**
Mathieu Voets, Volhardingslaan 30,
3001 Heverlee (0475/675667)
Parochiesecretariaat: Léon Schreursvest 33,
3001 Heverlee

**SINT-FRANCISCUS**
***Parochiesecretariaat***
Tiensesteenweg 190,
3001 Heverlee
Open op dinsdag en donderdag
van 09.30 u. - 11.30 u.
Het kan nuttig zijn vooraf te bellen
op 016 25 04 59
of liefst op **0492 319215**


# VIERINGEN

**SINT-FRANCISCUS**

**Zondag 22 januari 2023**
3de zo dh jaar
**10 u.** Eucharistieviering
Voorganger: Zonepastor Rony Timmermans
Lector: Ronny Van de Gaer
Zang: Franciscuskoor
Orgel: Anna Rusakova

**Zondag 29 januari 2023**
4de zo dh jaar
**10 u.** Woord en communiedienst
Voorganger: Gaston Eysermans
Lector: Cécile Van Hoecke
Zang: Maria Van Eepoel
Orgel: Herman Baumers

**SINT-ANTONIUS**

**Zo 22 januari 11 u.** Oecumenische viering in Sint Geertrui.
Geen viering in Sint Antonius.

**Zo 29 januari 11 u.** Woorddienst

**DON BOSCO**

**Vieringen in 2023 om 10.30 u.**

**Zo 22 januari**

**Zo 5 en zo 19 februari**

# Echt doodgaan doe ik nooit

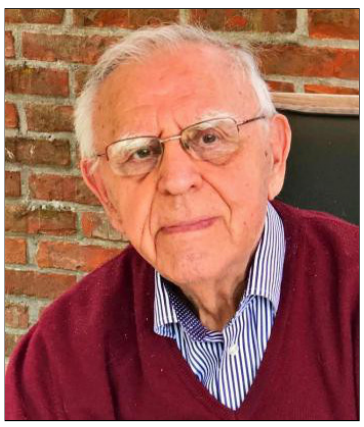

*Roger Poffé*

***Echt doodgaan doe ik nooit. J. De Wilde***

Op zaterdag 7 januari 2023 namen wij in de Sint-Franciscuskerk Heverlee afscheid van de heer **Roger Poffé**, weduwnaar van Nini Valgaeren († 2014), gewezen docent aan de Faculteit Landbouwwetenschappen van de KU Leuven, geboren te Leuven op 9 april 1927 en er overleden in woonzorgcentrum Sint-Vincentius op 2 januari 2023.

De Sint-Franciscusgemeenschap zal hem gedenken in de viering van Allerheiligen op 1 november 2023.

**Zachtaardig, bescheiden,**
**maar ook intelligent,**
**correct, gedisciplineerd,**
**plichtsbewust,**
**perfectionistisch,**
**en tegelijk relativerend,**
**grappend**
**en een tikje speels.**
**Zo was jij, paps,**
**zo zal je in onze herinnering voortleven.**

# Kalenderblaadje

Een mens kan allerlei gaven hebben, maar de grootste gewone gave is die van de 'overgave'.
Je te realiseren, onder alle omstandigheden, dat het leven je nooit vragen zal of je je goedkeuring wilt geven aan wat er te gebeuren staat.

Alle dingen hebben zin. Wie zich intens bewust wordt dat er in alle leven een kracht woont die groter is dan de onze en die alles, maar dan ook alles, op het juiste moment doet geschieden, die zal door dit vertrouwen een lang leven leven.

**Hij zal niet alleen lang leven, maar zelfs lang leven 'in de gloria'.**

*Toon Hermans – 'Van de schaduw en het licht*

# INITIATIEREEKS LITURGIE

Wil jij de liturgie (beter) begrijpen? Ben jij geïnteresseerd in het liturgisch spel?
Vraag jij je soms wel eens af waarom we doen wat we doen tijdens een viering of gebedsmoment?
Wist je dat de actieve deelname van de geloofsgemeenschap vervat zit in de liturgie?

Op **26 januari** gaat in abdij Keizersberg, Mechelsestraat 202 in Leuven een vormingsreeks van start waarin de verschillende lagen van de liturgie aan bod komen. Elk aspect heeft een diepere betekenis en helpt ons door te dringen tot het Christusmysterie. Info en inschrijven via vlbm@ccv.be

## MEDITATIE IN DE CHRISTELIJKE TRADITIE

*Heer, soms is het of u niet bestaat.*
*Dan is alles leeg, eenzaam en koud. Maar als we dan, mediterend, weer uw ontferming voelen komt er een warmte rond ons hart, een warmte als een vuur. Dan wenden we ons opnieuw tot u met hoop in het hart.*
***Toon Hermans – 'Van de schaduw en het licht'***

Hoewel je meditatie zeer goed alleen kunt beoefenen, doet het toch ook deugd om het in groep te beleven. Onze samenkomsten gaan door ***in het Don Bosco centrum.*** Afhankelijk van de beschikbaarheid zal de bijeenkomst doorgaan in de grote zaal of in Ademtocht.

***Data 2023 meditatiegroep :***
*Maandagen van 20 u tot 20.30 u*
***Ria Ooms*** gaf ons volgende data door voor januari, februari en maart 2023:
*02, 16, 30 januari*
*13, 27 februari*
*13, 27 maart*

Katrien Rombouts
GSM: 0498 84 10 43
katrien.rombouts@hotmail.com

## VERHAAL VAN DE WEEK

# Lege en volle kerken

Je kunt in een mum van tijd bij een groep mensen op bijvoorbeeld een nieuwjaarsreceptie een heftige discussie uitlokken als je opwerpt dat er iets moet gebeuren met een of ander kerkgebouw dat grotendeels leeg staat. Soms lijkt het erop dat juist mensen die niet in de kerk komen, het meeste waarde hechten aan het openhouden van kerken. Maar er zijn ook parochianen die zich met onvermoed vuur schrap zetten om de sluiting van 'hun' kerk te beletten.

Kerken zijn zoveel meer dan de bakstenen en zuilen waaruit ze bestaan. Meer ook dan de kunstschatten, echte en vermeende, die ze herbergen. Het zijn voor veel mensen plekken van herinnering aan onvergetelijke momenten: doopsels, communievieringen, huwelijken en begrafenissen. Of gewoon de vertrouwdheid van een stadsgezicht. Of de mogelijkheid dat je er kunt binnengaan, zomaar, om even tot rust te komen (al neemt die mogelijkheid overal af).
Het bevreemdt mij als ik zie hoe een kerk een hotel of een restaurant is geworden, een markthal of een boekhandel. Al ervaar ik dan meestal ook dat zo'n plek juist door de bijzondere architectuur een ontmoetingsruimte kan worden in een heel andere vorm.
In onze stadsbuurt zijn er weinig plekken waar mensen op een informele en niet-commerciële manier kunnen samenkomen. En ons klimaat leent er zich grote stukken van het jaar niet toe om langere tijd buiten te gaan zitten. Soms laat ik dan mijn oog vallen op een van de vele kerken in onze straten. Die gebouwen zijn helaas steeds minder vaak open om heel begrijpelijke redenen: als er geen toezicht is, kan één mens met slechte bedoelingen veel moois bederven voor honderden anderen.

Maar stel je voor dat we in sommige kerken achteraan een koffie- en theehoek zouden maken, opengehouden door vrijwilligers uit de buurt, met drankjes aan democratische prijzen en wat afgedankte zetels en stoelen. Een ruimte waar kleine kinderen ook als het regent eens voluit kunnen rennen. Wat zou daar veel moois kunnen groeien. En de vieringen zouden op de gewone momenten net zoals anders kunnen doorgaan.

Andere kerken kunnen stilteplekken worden of nog iets helemaal anders. We hebben nooit genoeg publieke ruimte, nu we met zovelen samenwonen op zo'n kleine plek. Hoe meer we met elkaar in gesprek kunnen treden, hoe beter. Wie weet wat we dan in elkaar en in de kerk nog kunnen ontdekken.

En dan denk ik weer aan die gouden uitspraak van Gustav Mahler: 'Traditie is niet het vereren van as, maar het doorgeven van vuur.'
*Kolet Janssen*
*gepubliceerd op www.kerknet.be* op 12 januari 2019 (https://www.koletjanssen.be/blog/lege-en-volle-kerken/)

## PROJECT WELZIJNSZORG – MIND THE GAP

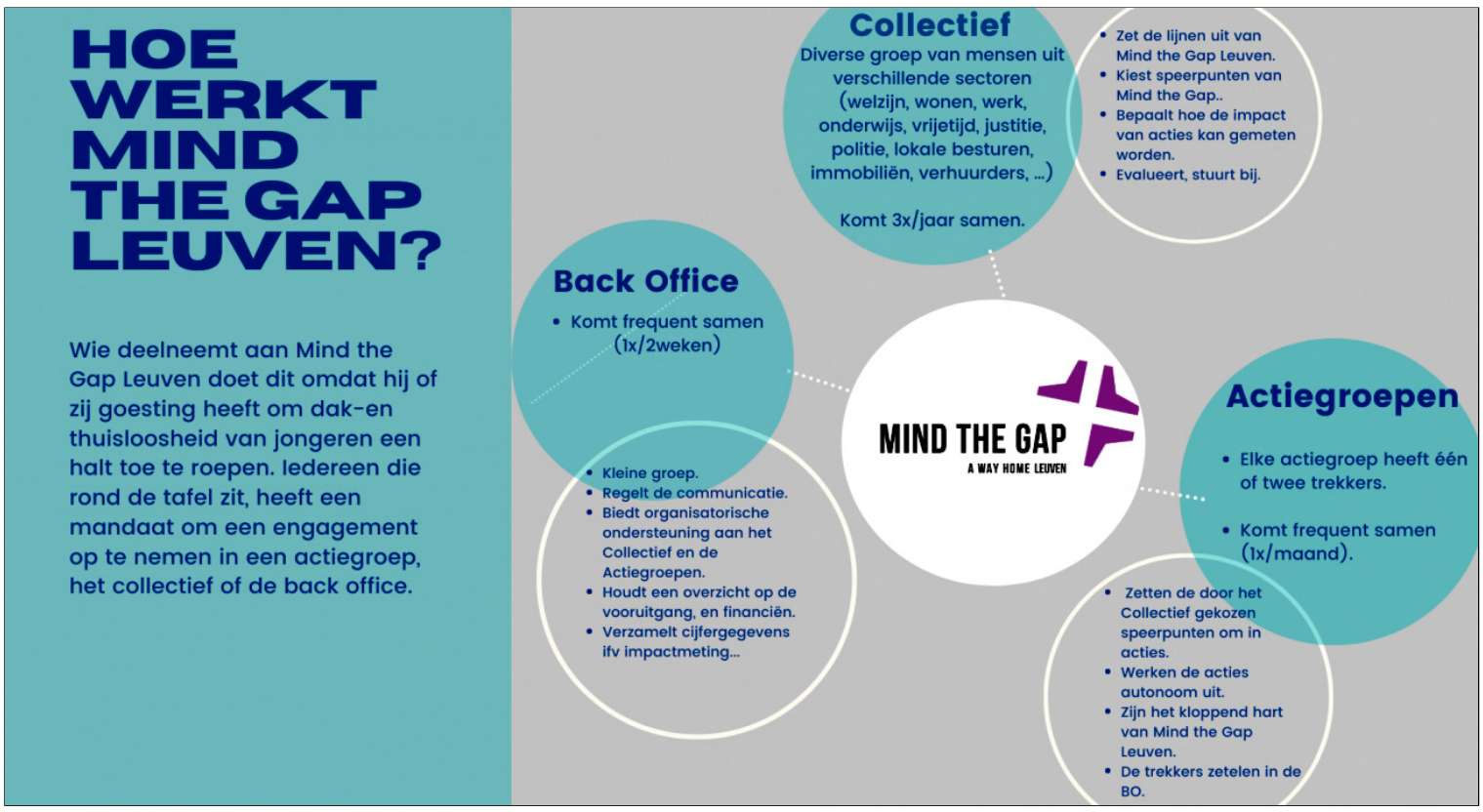


Mind the Gap Leuven is partner van de Europese en internationale A Way Home beweging (www.awayhome.eu). Samen met andere Leuvense organisaties uit verschillende sectoren ontwikkelen ze ***concrete acties om dak- en thuisloosheid van jongvolwassenen (16-25 jaar) in het Leuvense aan te pakken.***

Zo is er een samenwerking tot stand gekomen met de Kerkfabriek van Vlierbeek en de stad Leuven om 11 studio's te realiseren voor kwetsbare jongvolwassenen in het te renoveren Abtskwartier van de Abdij van Vlierbeek. De partners van Mind the Gap geven de invulling van de studio's mee vorm en zullen instaan voor de begeleiding van de jongeren. Renovatie zal klaar zijn tegen 2024.
Meer informatie is te vinden op de site van de abdij via ***https://www.abdijvanvlierbeek.be/nieuws/***

Informatie over Mind The Gap vind je ook op de website van Welzijnszorg via ***https://welzijnszorg.be/een-coalitie-van-verschillende-partners-en-organisaties.***

"Mind The Gap Leuven is een coalitie van verschillende partners en organisaties uit heel uiteenlopende sectoren die samen de dakloosheid van kwetsbare jongvolwassenen uit de wereld wil helpen in het Leuvense.
Wij proberen het verschil te maken, net door die samenwerking met die verschillende partners, omdat geen enkele sector alleen en geen enkele organisatie alleen, dak- en thuisloosheid uit de wereld kan helpen, omdat er zoveel zaken en oorzaken zijn die dat in de hand werken, structurele zaken, structurele drempels ook, dat een intersectorale benadering nodig is om net dat structureel te kunnen veranderen.

De kracht van Mind The Gap zit in de samenwerking met de verschillende partners uit heel veel verschillende sectoren. Net omwille van het feit dat iedereen gericht is op hetzelfde doel, namelijk dat basisrecht van die jongeren garanderen dat ze altijd een dak en een thuis hebben, maakt dat iedereen daar een andere verantwoordelijkheid in opneemt, maar elk vanuit een andere hoek, vanuit een andere insteek. Net daardoor, net als die invalshoeken samenkomen, hopen we toch dat we dat gaan kunnen verwezenlijken.

"Anne, medewerker bij Agentschap Opgroeien en project medewerker Mind The Gap Leuven. Mind The Gap Leuven krijgt ***steun van Welzijnszorg.***

A Way Home is een preventiemodel. Het wil weg van het 'managen' van dak- en thuisloosheid naar het voorkomen.
Dat kan door structurele, lokale samenwerkingen aan te gaan. Samenwerkingen bieden de ruimte om te experimenteren en van elkaar te leren. Ook participatie van de jongeren zelf vormt een belangrijk principe in het A Way Home-model.

A Way Home komt vanuit Canada ons land binnengewaaid.
In Antwerpen werd gestart in 2018, verschillende Vlaamse steden en regio's zijn al gevolgd (A Way Home Europe, 2018).
Ook in het campagnefilmpje van Welzijnszorg komt het aan bod. Te bekijken via
***https://youtu.be/IA-7Rkm9tf8***

## Dat er licht mag zijn

Dat er licht mag zijn:
licht in onze ogen
dat we elkaar zullen zien,
zo goed als nieuw.
Licht in ons hart:
dat wij ruimte scheppen,
plaats maken voor velen.

Licht in onze gedachten:
dat wij komen tot nadenken
en eerlijke besluiten.
Licht in onze huizen:
dat er vriendschap
en gastvrijheid mag heersen.

Licht in onze relaties:
dat we te zien zijn,
niet verborgen voor elkaar.

Wij bidden dat er licht mag zijn
in onze gemeenschap
om elkaar bij te lichten,
elkander toe te schijnen,
met geloof in Hem die zegt:
Ik ben het licht van de wereld,
vandaag en alle andere dagen
tot in eeuwigheid.
Heer, geef ons uw licht.

*Godfried Danneels en Iny Driessen*

## WAT WEET JIJ OVER DRIEKONINGEN?

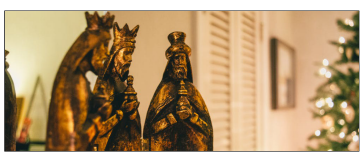

Hoe ze heetten en wat ze meebrachten, dat is bekend. Maar wat weten we nog meer over de drie koningen?

**Wat zegt de Bijbel over de drie koningen?**
Weinig. Alleen Mattheüs 2, 1-12 spreekt over 'wijzen uit het oosten' die een ster volgden op zoek naar 'de pasgeboren koning der Joden'. Als geschenken hadden ze goud, wierook en mirre mee. Ze waren in die zin de eerste pelgrims, de eersten die 'de weg van het geloof' volgden, en de eersten die Jezus echt zagen (vandaar ook het Feest van de Openbaring, ook Epifanie genoemd).

**Waarom spreken we dan over drie koningen in plaats van wijzen?**
Vanaf de derde eeuw werden de 'wijzen' steeds vaker 'koningen', waarschijnlijk onder invloed van andere bijbelteksten zoals Psalm 72: De vorsten van Tarsis, het kustland, zij komen geschenken hem brengen, de koningen van Sjeba en Seba, zij dragen hun schatting hem aan: alle heersers brengen hem hulde, alle volken zijn hem onderhorig.

**Hoe weten we eigenlijk dat ze met drie waren?**
Dat wordt afgeleid van de drie geschenken: goud, wierook en mirre.

**Waarom precies die geschenken?**
Goud was het typische geschenk voor een koning. Wierook stond symbool voor de goddelijkheid. Mirre is een verwijzing naar de dood van Jezus: mirre was een kostbaar hars, met mirrezalf werden doden ingewreven.

**Waarom waren ze op zoek gegaan naar Jezus?**
De Drie Wijzen wilden de nieuwe 'koning der Joden' zien en klopten bij koning Herodes aan om te vragen waar ze die konden vinden. Herodes, beducht voor zijn eigen positie, probeerde de wijzen voor zijn kar te spannen. Hij vroeg om hem in te lichten als ze het kind vonden, zogezegd om het kind daarna zelf eer te gaan betuigen. De Drie Wijzen werden door een goddelijke droom gewaarschuwd Herodes niets te laten weten. Toen Herodes dat merkte, liet hij alle pasgeboren kinderen in Bethlehem vermoorden ('Dag van de Onschuldige Kinderen'). Jozef, Maria en Jezus konden tijdig vluchten naar Egypte.

**Hoe kregen ze hun namen Caspar, Melchior en Balthasar?**
Onderzoekers menen dat monniken in de 7de of 8ste eeuw de drie wijzen hun namen gaven: Caspar, Melchior en Balthasar. Caspar werd als een Afrikaan van 20 getypeerd, Melchior als een Aziaat van 40 en Balthasar als een Europeaan van 60. Over de juiste rolverdeling lopen de meningen soms uiteen. Daarmee wilde men aantonen dat Gods zoon er voor alle culturen en leeftijden was.

**Heten ze overal zo?**
Neen. In het Grieks klinken ze als Apellios, Amerios en Damascos. In de Syrische kerk zijn het Larvandad, Gushnasap en Hormisdas, in het Hebreeuws Galgalat, Malgalat en Sarathin.

**Wat gebeurde er later met de drie wijzen?**
Daarover bestaat weinig informatie. Volgens sommige legendes keerden ze alle drie terug naar het Oosten, naar het toenmalige Perzië, en stierven ze later als martelaar. Hun lichamen werden overgebracht naar Constantinopel, later naar Milaan en in de 12de eeuw naar de Dom in Keulen, waar hun relieken zich sindsdien bevinden.

**Waarom gaan kinderen op die dag zingend van huis naar huis?**
In de Middeleeuwen gingen kinderen rond het feest van de Openbaring van deur tot deur om geld te vragen. Sinds de 19de eeuw evolueerde dat naar een traditie waarbij kinderen een liedje zingen en daarvoor worden beloond met snoep of centen. Op verschillende plaatsen gaat de opbrengst van het 'sterzingen' naar het goede doel.

**Waarom dragen de kinderen een ster?**
Een - al dan niet vlot ronddraaiende - ster staat symbool voor de ster die de Drie Wijzen naar de geboorteplaats van Jezus leidde. Aan onze voordeur wordt het een symbool voor de ster die elk van ons richting geeft.
*gepubliceerd op www.kerknet.be* op 1 januari 2022

# DE KNIKKERS VAN QADIR - Deel 3

*Lees eerst zeker*
*delen 1 en 2 van vorige weken*

***Jaspis***
*Jaspis zou de reiziger beschermen. Jaspis zou de vlam aanvuren en de wil versterken. Ook al is de drager moe en de uitputting nabij.*
Dit sluit naadloos aan bij de uittocht die Qadir gedetailleerd geschetst heeft van de vlucht over paden vol hindernissen, uitbuitingen en valkuilen.
Tijdens de laatste dagen in zijn vaderland gaat zijn zoon zienderogen achteruit met zijn longproblemen. De geneeskundige kracht en voedzame pitten van de granaatappel bieden tijdelijk therapie. *Hij dwingt zich zijn zorgen in het gareel van geduld.*
De afrekeningen met wie de buitenlandse troepen geholpen had worden meedogenloos.
Het wordt hem duidelijk dat je leven niet *alleen bepaald wordt door de keuzes die je maakt maar ook door de keuzes die je niet maakt, de weg die je niet inslaat.*
Van zijn vader kreeg Qadir een ongeruste en dwingende telefoon dat hij onmiddellijk moet vertrekken omdat de taliban hem op de hielen zitten.
Vliegensvlug werd het hoogst noodzakelijke ingepakt alsook een zakje met de acht knikkers.
De vlucht trok door bos en langs de smalle paadjes van een rivier in de grootste stilte en van schuiloord naar schuiloord. Liedjes zijn voor de taliban stemmen van ongelovigen uit de hel.
Vader werd doodgestoken en zijn zoon werd begraven achter een moskee.
Een gunstig moment moest afgewacht worden wanneer het toezicht afgezwakt was om de oversteek naar Iran te wagen. Die gebeurde met aftandse minibussen of voor de zwaksten op bruine paarden. Zo bereikten ze Teheran. Bij een tante van de moeder van Qadir konden ze even op adem komen.
Steeds moesten ze uit handen van de politie blijven want die zouden ze terug sturen naar Afghanistan. Via een tunnel die normaal afgedekt was geraakten ze aan de overkant. Daar begon andermaal een ellendig lang wachten tot in Istambul de zeepoort open gaat. Geen avontuur op een overvolle boot maar drijvende door het kokende water.
Wij voelen ons welkom in Griekenland. Wij huilen van *geluk. Wij krijgen niet onder woorden of dat uit blijdschap of uit droefheid is.*

***Robijn***
*Robijn zou zo hard zijn omdat er twee dieprode stromen in samenvloeien: pulserende liefde en bloedvergieten zonder eind. Een fonkelend hart dat liefdevol nieuw leven schenkt uit in leed geronnen bloed.*
In Brussel begint het wachten voor het gebouw van de grote portier. Na twee dagen kan hij aanschuiven voor de erkenning als vluchteling. De onrust aan de poort is groot. Wij vrezen dat wij als mieren zullen vertrappeld worden. En toch is er hoop dat wie voor de internationale troepen gewerkt heeft vlugger zal erkend worden.
Wij worden naar een groot pas geopend kamp gestuurd. In dit kamp zijn er twee etnische groepen uit Afghanistan, de Pashtun en de Hazara. De Hazara worden ook in dit kamp vernederd en gesaboteerd door de Pashtun, die zich de betere wanen. Het ergste zou zijn dat er onder ons moordpartijen zouden zijn. Een Afghaans spreekwoord zegt immers *"De boom heeft het meest verdriet als hij gekapt wordt met bijlen waarvan de steel gemaakt is van zijn eigen hout".*
Langzamerhand integreert Qadir zich bij de plaatselijke bevolking. Hij krijgt een fiets en verkent Limburg. Wat een contrast tussen deze (snel)wegen met de ezelskarren, gesluierde vrouwen, gaten in de weg en wapens. Salima gaat gebukt door een miskraam. Toch voelt hij het verschil tussen "thuis" en een 'huis'.
De plaatselijke bevolking blijft argwanend tegen die overrompeling. Een volksvergadering wordt belegd en Qadir mag komen vertellen waarom ze in Leopoldsburg leven. Hij zoekt werk maar steeds volgt een negatief antwoord omdat hij niet erkend is.
Na verloop van tijd zijn er minder asielzoekers zodat dit kamp opgedoekt wordt en de verhuis volgt naar een andere locatie. Ook hier gaat de discriminatie door de Pashtun verder.

Na 15 maanden worden Salima en Qadir opgeroepen voor een **eerste** interview in Brussel. Het wordt een kruisverhoor over zijn verleden. Chronologisch moet hij een overzicht geven van zijn carrière en steeds wordt hij gewezen op tegenstrijdigheden in zijn verklaringen. Dit duurt 3 uur. Daarna is Salima aan de beurt maar zij kan niet lezen noch schrijven. Gedurende 1 uur wordt ook zij op de rooster gelegd en de grootste tegenstrijdigheid is een radio. Qadir bevestigde het bezit terwijl Salima verklaarde dat er geen radio was.
Na 30 stresserende dagen volgt een omstandige beslissing. Qadir zou het niet aannemelijk gemaakt hebben dat er een aannemelijke vrees was voor persoonlijke vervolging. De inpakt van het geweldniveau is per regio erg verschillend. De verklaringen stroken niet met die van zijn vrouw (onder meer de radio). Derhalve weigert de commissie zijn vluchtelingenstatus en de beschermingsstatus. Hij krijgt 30 dagen om in beroep te gaan.
Onze kamer in het vluchtelingenkamp blijkt plots niet meer dan het voorgeborchte voor de hel. Wij blijven er zitten, starend naar de leegte, overrompeld door razernij en verontwaardiging.
De **tweede** ondervraging bracht weinig soelaas ondanks nieuw bewijsmateriaal en de bijstand van een advocaat die in de asielproblematiek gespecialiseerd is. Zijn werkgever van het internationaal legerkamp heeft en brief geschreven met kopieën van originele foto's in het kamp. Hij bevestigt dat Qadir in zijn kamp werkte en omwille van zijn werklust en betrouwbaarheid tot kassier gepromoveerd werd.
Het vonnis was andermaal dat niet voldaan werd aan de medewerkingsplicht. Ook de brief van zijn werkgever overtuigde niet vermits die gesolliciteerd was. Er werd onvoldoende aangetoond dat hij en zijn vrouw wel degelijk van het dorp waren en niet van Kabul. De niet coherente verklaringen over de radio bleven een storende factor en het verbod op bezit en het verzwijgen was geen afdoend argument. De onwetendheid over de onderwijskansen van hun dochters werd zwaar aangewreven. De rechter bevestigde de beslissing tot het verlaten van het grondgebied.
Zij geven de hoop niet op. Toevallig ontmoet Qadir een militair die in het legerkamp werkt en die schrijft een brief naar de grote portier dat deze man niet terug naar Afghanistan kan. Hij heeft ons geholpen en verdient met zijn gezin een veilige toekomst. Afgewezen. Tot driemaal toe komt een aangetekende brief met het bevel het grondgebied te verlaten.
De vrienden van Qadir richten 'de vrienden van Qadir' op. Zij zoeken honderd mensen die elke maand 50 cent doneren om te voldoen in het levensonderhoud. Zij zijn immers verplicht twee maand ondergedoken te leven. Ze keren terug naar het dorp waar zij 3 jaar geleden in een container gewoond hebben. De vrienden hebben gezorgd voor een huis dat een thuis is.
De vrienden van Qadir en zijn advocaat blijven zoeken naar een uitweg uit het moeras waarin zij verzeild zijn geraakt.
Om de tijd te vullen en groenten te telen heeft Qadir een volkstuintje gehuurd. Hij leert er inheemse groenten kennen en ziet ze groeien met de seizoenen. Hij vindt werk in een brasserie.
Veelzijdig als hij is gaat Qadir in de scholen vertellen over zijn leven en dat van zijn familie. De kinderen zien voor het eerst een vluchteling in levende lijve. De meesten hebben geen besef waar Afghanistan ligt. Over de kronkels van de grote portier weten ze niet meer dan de oppervlakkige praatjes van de media. Meer dan ooit beseft Qadir *dat het allerbelangrijkste in het leven rechtvaardigheid is.*
De **derde** fase is een periode vol procedures en rechtszaken. Na de **vierde** confrontatie is het bang afwachten op de uitslag van het allerlaatste beroep dat mogelijk is. De doorslaggevende elementen zijn de hiernavolgende:
1. het werken voor een internationale organisatie is onvergeeflijk.
2. de hazara zijn een specifiek doelwit
3. vader is vermoord.
De rechter beslist de hoedanigheid van vluchteling toe te kennen en derhalve dat Qadir en zijn familie kan blijven.
Dit wordt gevierd met de vrienden van Qadir. Op het gemeentehuis bekomt hij nieuwe papieren. Hij kon blijven werken in de brasserie.
Er volgt een verrassingsfeest en ze krijgen nieuwe trouwringen.
Het weekend erna nam hij deel aan een bosloop die hij zegevierend afsloot. Hij kon zonder ballast rennen. Hij liep niet *meer weg van iets maar naar iets.*
In zijn spijkerbroek neemt hij de knikkers mee. In het volkstuintje graaft hij een kuil en begroef de knikkers voor eeuwig, als het ware een symbool van de vele doden die op het netvlies branden. Hij voelt zich als een vogel die opstijgt boven zijn vaderland. Hij wilde uitleg over zijn oversteek via Griekenland en verder.
Zijn vriend van het theehuis is ook op de vlucht nadat alle voorraden van suiker, thee en saffraan vernield waren. Later vernam hij dat hij het niet gehaald heeft omdat de zee te woest was, de boot te zwak en door lek gekanteld. Iedereen is dood behalve hijzelf een zijn zoontje. Een terugkeer naar Afghanistan voor de begrafenis is het gevolg. De vraag 'waar is mama? waarom papa, waarom?' is onvermijdelijk.
*Willy Depoorter.*
*Volgende week het slot.*

# Oproep kerkraad

**Oproep van de aangesteld verantwoordelijke van de Aartsbisschop aan wie zich kandidaat wenst te stellen om lid te worden van de kerkraad van de kerkfabriek van de Sint-Franciscusparochie.**

Overeenkomstig artikel 7 § 1 van het decreet van 7 mei 2004 betreffende de materiële organisatie en werking van de erkende eredienst, wordt aan alle belangstellenden meegedeeld dat er twee vacatures zijn in de kerkraad van de kerkfabriek van de Sint-Franciscusparochie te Leuven – Heverlee, Tiensesteenweg 190.

Alleen de personen die beantwoorden aan de volgende drie voorwaarden komen in aanmerking om te zetelen in de kerkraad:
1° rooms-katholiek zijn,
2° de volle leeftijd van 18 jaar hebben bereikt op 24 april 2023, en
3° ingeschreven zijn in de bevolkingsregisters van de fusiegemeente Leuven.

Uitsluitend schriftelijke kandidaturen komen in aanmerking.
De kandidaturen moeten **vóór 1 februari 2023** worden ingediend bij:

**E.H. Rony Timmermans, aangesteld verantwoordelijke van de Aartsbisschop**
**Tervuursesteenweg 290/0102**
**3001 Heverlee**
**rony.timmermans@gmail.com**

Als indieningsdatum geldt de poststempel of de datum van het ontvangstbewijs van de kandidaatstelling.

Met het oog op de controle van de tweede en de derde voorwaarde moet bij de kandidaatstelling een kopie worden gevoegd van de identiteitskaart (vóór- en achterzijde), samen met het volledig adres van de kandidaat.

Na 1 februari 2023 zullen de kandidaturen schriftelijk worden bekendgemaakt in de parochiekerk van de Sint-Franciscusparochie.

Opgemaakt te Leuven, op 6 januari 2023.

Rony Timmermans, aangesteld verantwoordelijke van de Aartsbisschop in de Sint-Franciscusparochie te Leuven – Heverlee.

# NIEUWJAARSWENS

2023 ligt nog bijna volledig voor ons.
Dit nieuwe jaar is een uitnodiging
om verbonden te leven met ons diepste zelf,
met de ander en met God.

De heilige Geest kan daarbij helpen.
Als wind, vuur en adem
waait, brandt, ademt
de Geest van God in ons.
De Geest is dynamiek, beweging, gedrevenheid en energie.
Een kracht die mens aanraakt,
omvormt en meeneemt.

Van Hem krijgen we
onze talenten en mogelijkheden.
Wie zich laat leiden door de Geest, straalt liefde, vreugde, vrede en geduld uit,
ook vriendelijkheid, goedheid en vertrouwen,
zachtmoedigheid en zelfbeheersing.

In januari wensen we anderen het beste
voor het nieuwe jaar.
Wensen we elkaar
veel vonken en sprankels van de Geest,
de ervaring van de kleine goedheid die je elke dag kan geven en ontvangen.

Januari nodigt jou uit
om het beste van jezelf te geven
aan de mensen en de wereld om je heen.

Een gezond en vreugdevol 2023!