KERK & leven

SINT-FRANCISCUS
SINT-ANTONIUS
DON BOSCO

43
2020
WEEKKRANT
21 OKTOBER
JAARGANG 81
EDITIE 4330

FEDERATIE FRANDO

WWW.KERKENLEVEN.BE

P900720 | AFGIFTEKANTOOR: 2099 ANTWERPEN X | AFZENDER: HALEWIJNLAAN 92 - 2050 ANTWERPEN

Blijf verbonden

Hoe belangrijk is verbondenheid in uw leven?
Precies in deze periode, nu ons leven zwaar wordt verstoord door het coronavirus, herontdekken we het belang van de band die we met elkaar hebben.

Via ***KERK&leven*** werken we met z'n allen week na week aan meer verbondenheid. De band tussen mens en God, maar net zo goed tussen mensen onderling, binnen en buiten de eigen parochie. Daarom brengen we wekelijks – zowel op lokaal als diocesaan en nationaal – verhalen over samenwerking, solidariteit en naastenliefde. Verbondenheid is een vast ingrediënt in ons blad, dat weet u. We reiken onze lezers instrumenten en ideeën aan om verbonden met elkaar door het leven te gaan.

'Blijf verbonden' is dus niet toevallig onze jaarleuze. Het is een warme oproep aan iedereen om - vooral nu onze vrijheid beperkt is – elkaar niet los te laten.
Doordat ***KERK&leven*** bij vele duizenden mensen in de bus valt, blijven zij zich verbonden voelen met hun kerkgemeenschap en met het lokale weefsel.

We willen ook in 2021 heel graag met alle lezers verbonden blijven. Elke week willen we bij hen op bezoek gaan, om hen te vertellen over de vele mooie dingen die mensen ongedwongen voor elkaar doen.

Samen maken we werk van meer verbondenheid.

Luk Vanmaercke – Hoofdredacteur

LEES EVEN DIT BERICHT

Alle abonnees van Parochieblad Frando (Sint-Franciscus – Sint-Antonius – Don Bosco), krijgen van de drukkerij Halewijn een brief, op hun adres, toegestuurd.

Er is ook een overschrijvingsformulier afgedrukt.
En je krijgt gegevens voor het herabonneren doorgestuurd.

Schrijf zeker over voor eind november. *Zo zal je geen parochieblad moeten missen.*

SLUIT JIJ WEER BIJ ONS AAN?

Mensen kunnen veel voor mekaar betekenen en in verbondenheid een zegen zijn voor hun medemensen. We weten ook dat er soms dingen fout gaan, ook in de kerk. Maar we beseffen wel dat we het goede en mooie moeten verder zetten en ons niet laten verlammen door het negatieve.
Het ***parochieblad*** zet dat graag in de schijnwerper.

Sluit je weer bij ons aan?
We zien u graag op onze lijst terug!

Bij de ***Mededelingen*** op het overschrijvingsformulier dat je gaat krijgen van ***KERK & leven,***
kan je uw parochie toevoegen. (Sint-Franciscus, Sint-Antonius, of Don Bosco)

Federatie Frando 4330, Parochie .....

Philippe Nachtergaele stelt de lijst voor 2021 samen voor de drie parochies van de Federatie Frando. Daar zijn we hem heel dankbaar voor.

Die lijst gaat hij dan tijdig aan de drukkerij bezorgen.
Je kan zijn werk vlotter laten verlopen als je vlug inschrijft.
In zijn naam: hartelijk dank!

Wie het gemakkelijker ***vindt contant te betalen*** kan op zijn parochie terecht:

****Sint-Franciscus***
Thierry Van Craenem, Spaansekroonlaan 24 B101 – 3360 Korbeek-Lo (0486 520 182)
Parochiesecretariaat, Tiensesteenweg 190, 3001 Heverlee (016 25 04 59) Open op ma., di., do. en vr. van 8.30 tot 1.30 u. Gesloten op woensdag.

****Sint-Antonius***
Mathieu Voets,Volhardingslaan 30, 3001 Heverlee (0475 67 56 67-)
Of op het *Parochiesecretariaat:* Leon Schreursvest 31, 3001 Heverlee

****Don Bosco***
Gilberte Havet, Grensstraat 79, 3010 Kessel-Lo (016 25 45 87)

De Kerk die ik liefheb

De kerk die ik liefheb, dat is een kerk,
die ervan overtuigd is dat Christus de haven is
en zijzelf slechts de vuurtoren,
die liever hoop zaait dan angst oogst.

Een kerk die me eerlijk en zonder hoogmoed toespreekt en zegt:
'Wij zijn een volk onderweg naar een gemeenschappelijke ziel,
en we moeten hand in hand gaan,
aan dezelfde bronnen drinken en dezelfde gevaren doorstaan.

Een kerk die geen diepgevroren verstarde god aanbidt,
maar een levende, tegenwoordige Heer.

Een kerk die zich meer zorgen maakt
om hen die uit angst om te zondigen onbeweeglijk blijven,
dan om hen die zondigen terwijl ze voorwaarts gaan.

Een kerk die me meer over vrijheid
dan over gehoorzaamheid spreekt,
meer over hoop dan over autoriteit,
meer over Christus dan over zichzelf,
meer over honger van de armen
dan over de binding met de rijken
van vandaag en gisteren.

Een kerk die het meer ter harte gaat
om authentiek te zijn dan groot,
eenvoudig in plaats van machtig,
oecumenisch in plaats van dogmatisch.

Anderen zien mogelijks liever een ander gezicht van de kerk.
Ik hou van haar echter op deze wijze.
Zo zie ik in haar de levendige tegenwoordigheid van Christus,
de Christus die een vriend van het leven is,
in de wereld gekomen, niet om te oordelen,
maar om te redden wat verloren was.

Juan Arias

KERK & leven Blijf verbonden

FRanciscus

ANtonius

DOn Bosco

Colofon

ALGEMENE REDACTIE
Halewijnlaan 92, 2050 Antwerpen
03 210 08 40
redactie.kerkenleven@kerknet.be
secretariaat.kl@kerknet.be
www.kerkenleven.be

PUBLICITEIT
Trevi plus bvba
Meerlaan 9, 9620 Zottegem
09 360 48 54 • fax 09 367 49 88
katrien.lannoo@treviplus.be
www.treviplus.be

DIENST PAROCHIEBLADEN
Halewijnlaan 92, 2050 Antwerpen
03 210 08 30
dienst.parochiebladen@kerknet.be

ABONNEMENTEN
Abonnementen en adreswijzigingen uitsluitend via de parochie.

Copyright
Alle teksten, foto's en beeldmateriaal uit **KERK *&* *leven*** zijn auteursrechtelijk beschermd. Zonder toestemming van de uitgever mogen ze op geen enkele wijze worden verspreid. De uitgever is niet verantwoordelijk voor de inhoud van de advertenties. Lezersbrieven moeten naam en adres vermelden. De redactie behoudt zich het recht teksten in te korten of te weigeren.
KERK *&* *leven* is een uitgave van Studiecentrum Kerk en Media vzw

VERANTWOORDELIJKE UITGEVER
Herman Cosijns

Diocesane redactie Aartsbisdom
Filip Ceulemans, 03 202 84 35,
filip.ceulemans@kerknet.be
Tony Dupont, 011 23 08 80,
tony.dupont@kerknet.be
Frederik de Merodestraat 18, 2800 Mechelen

ABONNEMENTEN
Philippe Nachtergaele
P. Nollekensstraat 145,
3010 Kessel-Lo
philippe.nachtergaele@gmail.com

REDACTIECONTACTPERSOON SINT-ANTONIUS
Leo Swinnen
Platte-Lostraat 202,
3010 Kessel-Lo
gsm 0496 214 614
leo.swinnen@telenet.be

REDACTIECONTACTPERSOON DON BOSCO
Gilberte Havet
Grensstraat 79,
3010 Kessel-Lo
tel. 016 25 45 87
gilberte.havet@gmail.com

REDACTIECONTACTPERSOON SINT-FRANCISCUS
Herman Van Overbeke
Kasteelstraat 58,
3330 Korbeek-Lo
tel. 016 250593 gsm 0474 893766
hv.overbeke@telenet.be

EINDREDACTIE FRANDO
Leo Page
Verenigingstraat 21
3010 Kessel-Lo
tel. 016 252151 gsm 0479 508178
leopage42@gmail.com

CONTACTADRESSEN DON BOSCO
Jef Wauters,
Cristianlaan 43,
3010 Kessel-Lo
tel. 016 25 58 92 gsm 0485 06 30 38

SINT-ANTONIUS
Mathieu Voets, Volhardingslaan 30,
3001 Heverlee (0475/675667)
Parochiesecretariaat: Léon Schreursvest 33,
3001 Heverlee

SINT-FRANCISCUS
Parochiesecretariaat
Tiensesteenweg 190,
3001 Heverlee
tel. 016 25 04 59 of **0492 319215**
Open van 09.30 u. - 11.30 u. op: dinsdag, donderdag en vrijdag.

VIERINGEN

SINT-FRANCISCUS

Zondag 25 oktober
30ste zo door het jaar
10.00 u. Woord- en communieviering
Voorganger: Gaston Eysermans
Lector: Ronny Van de Gaer
Zang: Eddy Van Espen
Orgel: Anna Rusakova

Zondag 1 november
Allerheiligen
10.00 u. Eucharistieviering
Voorganger: Pastor Marcel Doms
Assistent: Lieven Dries
Lector: Jacques Mommens
Zang: Guy Saenen
Orgel: Herman Baumers

VLIERBEEK
Zaterdag
18.30 u. eucharistieviering
Zondag
10.30 u. eucharistieviering

LINDEN
Zondag 10.00 u. Gezinsviering

SINT-ANTONIUS

Zondag 25 oktober
30ste zondag door het jaar A
11 u. Viering met CD-muziek
Intentie: Gilbert Theys, echtgenoot van Sofie Rutten
Voorganger: pater Luc Van den Wijngaert
Assistent: Myriam Neves
Lector: Ann Wouters
Homilie: pater Luc Van den Wijngaert
Beelden : Leo Swinnen

Zondag 1 november
Allerheiligen-Allerzielen
11 u. Viering met koor
Voorganger: pater Walter Verhelst
Assistent: Caroline Van Audenhoven
Lector: Eva Voets
Homilie: pater Walter Verhelst
Beelden : Leo Swinnen

DON BOSCO

Zaterdag 24 oktober 2020
10.30 u. Afscheidsviering van Camiel De Vis
Voorganger: Jef Wauters

Zondag 25 oktober2020
10.30 u. Digitale viering – Ingrid Wezemael

Zondag 1 november2020
10.30 u. Viering in Don Bosco
Voorganger: Jef Wauters

Zondag 8 november2020
Geen viering in Don Bosco

De veiligheidsmaatregelen gelden voor de viering.

BLAUWPUT
Zondag 10.00 u. eucharistieviering

BOVEN-LO
Kerk H. Familie
Zondag 8 en 10 uur
Maandag: 19 u.

Afscheidsviering in Don Bosco

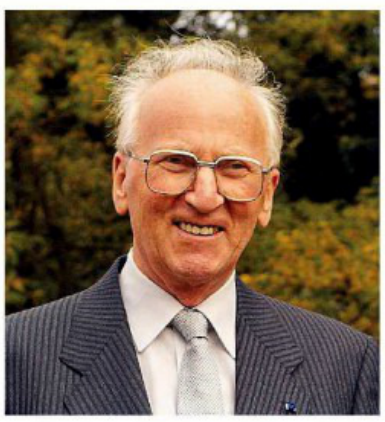

Camiel De Vis
24 februari 1928 - 3 april 2020

Graag nodigen wij jullie uit om samen met ons afscheid te nemen van Camiel,
onze geliefde echtgenoot, vader en opa.

De afscheidsviering zal doorgaan op
zaterdag 24 oktober 2020 om 10.30 uur
in het Don Bosco gemeenschapscentrum

Ortolanenstraat 6 te Kessel-Lo
gevolgd door de asverstrooiing op parkbegraafplaats Diestseveld te Kessel-Lo.

Bijeenkomst in het centrum vanaf 10.10 uur.

Dit melden u:
Maria Blervacq, zijn echtgenote
An, Marleen, Paul en Lieve De Vis, zijn kinderen

Overlijden in Sint-Franciscus

Liefde gaf u duizend namen. O, Gij Lieve Vrouw van Vlaanderen, was je geliefkoosde Marialied. Sta ons van daarboven verder nabij!

Dankbaar dat je er altijd was voor je geliefden, namen wij in intieme kring afscheid van mevrouw
Julia Dries, echtgenote van Willy Depoorter, geboren in Leuven op 20 mei 1934 en rustig thuis van ons heengegaan op 28 september 2020, gesterkt door het ziekensacrament. De uitvaartviering vond plaats in de abdijkerk Sint-Jan-Evangelist van Park Heverlee.
Na meer dan 60 jaar innig en gelukkig met elkaar verbonden te zijn hebben wij ons Julia, Juke, moeten afstaan. Haar laatste woordjes prevelde ze tot haar Lieve Vrouwtje. Jan en ik zijn haar enorm dankbaar voor de mateloze inzet en opofferingen voor haar geliefden ondanks een uiterst fragiele gezondheid. Willy.

Julia Dries

Agenda

Sint-Franciscus

Woensdag 21 oktober
VM: De ARK tot 10 uur

Vrijdag 23 oktober
9u30 Bar Michotte tot 14 u

Zondag 25 oktober
11u. Zondagcafé

Maandag 26 oktober
VM: OKRA-team
AV: Parochiale geloofsgemeenschap

Woensdag 27 oktober
VM: De ARK tot 10 uur

MAAKbar breekt uit!

MAAKbar barstte uit zijn voegen en verhuisde daarom naar een ruimte plek in het centrum: de Diestsestraat 142. Gereedschap delen, upcyclen en herstellen in plaats van weggooien, daar blijven we ons op focussen. In de nieuwe locatie verbreden we ons verhaal, je vindt er nog meer circulaire initiatieven onder één dak. Een duurzame wereld creëren we samen!Om de nieuwe MAAKbar mee te helpen financieren, is er een crowdfunding campagne gestart bij growfunding. Steun MAAKbar en maak je keuze: www.growfunding.be/maakbar-breektuit
Ontdek de nieuwe MAAKbar vanaf 1 oktober
Maakbar - Diestsestraat 142 - Open van dinsdag tot en met zaterdag tussen 11 uur en 17 uurMeer info:> Facebook> Instagram> www.maakbar.org> info@maakbar.org

Breng licht in de duisternis

Met Allerzielen bezoekt u wellicht het graf van iemand dierbaar die overleden is. Neem dit graflicht mee dat drie dagen brandt. (6,00 euro) Kom langs bij Kerk in Nood in de Abdij van Park 5 of laat het bij u thuisbezorgen via 016 39 50 50, info@kerkinnood.be of www.kerkinnood.be (+ verzendingskosten).

Kerk in Nood
Abdij van Park 5 - 3001 Leuven
Tel. 016 39 50 50 - info@kerkinnood.be / www.kerkinnood.be
IBAN: BE91 4176 0144 9176 - BIC: KREDBEBB

Dankbaarheid - 4 oktober 2020 - de feestdag van Sint-Franciscus!

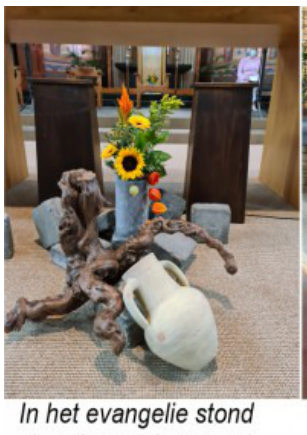

In het evangelie stond de wijngaard centraal

Ik zing een lied Heer God voor Jou

"Dankbaarheid" was het thema van de viering

4 oktober 2020, de feestdag van Sint-Franciscus!
Die dag mocht niet zomaar voorbijgaan in onze Franciscusparochie. Coronacrisis of niet. Deze feestdag zou gevierd worden.
Natuurlijk verliep de viering anders dan normaal, maar toch werd het een feest.

In het evangelie stond de wijngaard centraal. *(foto 1 wijnstronk)*
Tijdens de viering stelden we ons de vraag:
Hoe gaan wij om met de wijngaard die onze wereld is?
Daarbij kwam dankbaarheid heel sterk naar voor.

Die dankbaarheid en de vreugde om alle goede gaven die we van God ontvangen hebben in ons leven zongen we uit in het mooie Zonnelied Van Franciscus, gecomponeerd door Mauritz Andries zalinger en Joske Engelen.
"Ik zing een lied Heer God voor Jou, een Zonnelied voor Jou voor Jou, Heer God voor Jou."
(foto 2 beeldje Franciscus)

Tijdens de homilie sprak ik over het verhaal van de wijngaard.
Wat is de betekenis daarvan in de geschiedenis en vervolgens voor ons vandaag.
Daarbij werd het positieve van onze inzet naar voor gebracht.
Dankbaarheid om de vele talenten die we gekregen hebben.
Dankbaarheid om de zorg voor elkaar.
Dankbaarheid om al de initiatieven die er plaatsvinden in onze geloofsgemeenschap.
Dankbaarheid om de vele puzzelstukjes die samen deze gemeenschap maken tot wat ze vandaag is.
Moet het nog gezegd worden dat "Dankbaarheid" het thema was van de viering? *(foto 3 projectie Dankbaarheid)*
En ons voorbeeld Sint-Franciscus mocht daarbij niet ontbreken.
We hadden dan ook zijn beeld voor de Paaskaars gezet.

Tijdens het dekken van de tafel bezongen we ons verlangen naar "een heerlijk visioen in onze dromen". Een mooi lied dat nog steeds hedendaags klinkt en ons verlangen versterkt naar een wereld van Gods bruiloftsfeest.

Tijdens het dankgebed dankte priester Fons voor al de goede gaven die de parochianen zelf hadden opgeschreven in de week voor de viering. *(foto 4 Pastor Fons die gaven leest - gele briefjes)*
Het waren er te veel om op te noemen.

Op het einde van de viering spraken we ons engagement uit in het gebed van Franciscus dat door de hele gemeenschap samen werd gebeden. Moge het waar zijn dat we allemaal "een instrument van Zijn Vrede" zouden zijn.

Muzikaal werd het geen viering met ons koor Blij Rondeel, die helaas nog niet mochten zingen door de Coronacrisis. Zij werden vervangen door solo en samenzang van Mieke en Maria. En vele zongen mee dankzij de warme muzikale begeleiding van Herman en Stien.
(foto 5 zang en muziek)

Blij en voldaan kijken we terug op een mooie en warme viering voor onze patroonheilige Franciscus.
En om de feestmodus thuis te kunnen verderzetten (ipv in de zaal) deelden we zelfgemaakte wafels uit aan de aanwezigen of voor wie liever iets hartig had verse okkernoten. Zo kon iedereen in de namiddag bij een tasje koffie nog even terugdenken aan onze viering.

Bedankt allemaal om mee te vieren en onze gemeenschap mee te steunen.
Lieven

Priester Fons dankte voor al de goede gaven

Samenzang met Maria en solo van Mieke

LEUVEN EUROPESE INNOVATIEHOOFDSTAD

Ja, de Europese Commissie kroonde Leuven tot 'Europese Innovatiehoofdstad'

Wat is 'Europese Innovatiehoofdstad'?
Op de website van de stad krijgen we meer uitleg.

De Europese Commissie reikt deze prijs uit aan de stad die Innovatie het beste inzet om de levenskwaliteit van haar inwoners te verbeteren. De winnaar krijgt 1 miljoen euro.

De stad stelde zich in samenwerking met ***Leuven 2030*** en ***Leuven MindGate*** kandidaat. Leuven haalde het in de finale van ondermeer Valencia, Wenen en Milaan.

Eerder sleepten wereldsteden als Amsterdam, Barcelona en Parijs deze titel in de wacht.

Waarom krijgt Leuven deze prijs?
Samen met inwoners, kennisinstellingen en organisaties werkt de stad elke dag aan een betere toekomst voor Leuven en ver daarbuiten. Die sterke ***manier van samenwerken*** wordt nu bekroond door Europa.

Leuven past dit unieke samenwerkingsmodel toe voor de brede waaier aan uitdagingen van klimaatsverandering, over cultuur, tot kwalitatief en inclusief onderwijs en zorg.

Leuven biedt alle bewoners en belangstellenden kansen ***om mee te innoveren*** voor het welzijn van iedereen, en om innovaties te testen en voort te stuwen.

Innovatieve projecten
Deze projecten maakten indruk op de jury:

****Leuven 2030 en Roadmap***
- Via Leuven 2030 werken meer dan 600 overheden, kennisinstellingen, bedrijven, organisaties en burgers samen om Leuven klimaatneutraal te maken.
- De Roadmap van Leuven 2030 laat zien welke stappen er nodig zijn om het doel van een klimaatneutrale stad te realiseren tegen 2025, 2035 en 2050.

****Leuven Mindgate en And& festival***
- Leuven MindGate werd opgericht door 29 Leuvense kennisinstellingen, bedrijven en overheden en heeft als doel om Leuven op de kaart te zetten als topregio op vlak van gezondheidszorg, hightech en creativiteit.
- Elke 2 jaar organiseert Leuven de tweedaagse conferentie And& waarbij de internationale ondernemers, start-ups, scale-ups en investeerders samen worden gebracht.

****Leuven helpt***
- Tijdens de coronacrisis toonde Leuven zich zorgzaam en solidair. Via Leuven Helpt werden mensen die hulp nodig hadden in contact gebracht met buren die konden helpen.

****Samen Onderwijs Maken (SOM)***
- Tijdens de coronacrisis ontwikkelde het stadsbrede onderwijsnetwerk SOM 'Leuven leert', waarbij leerkrachten, leerlingen, experts en vrijwilligers met elkaar in contact werden gebracht om de overgang naar online leren te vergemakkelijken.

****Leuven maakt het mee!***
- Bij de opmaak van haar meerjarenplan vroeg de stad naar ideeën van alle inwoners, bezoekers en organisaties hoe ze de toekomst van de stad zien.

****Kom op voor je wijk***
- Sinds 2000 ondersteunt stad Leuven met 'Kom op voor je wijk' initiatieven van buurtbewoners die hun buurt willen verfraaien of buurtbewoners dichter bij elkaar willen brengen.

****Rega instituut op zoek naar coronavaccin***
- Virologen van het Rega Instituut aan de KU Leuven hebben een kandidaat- vaccin ontwikkeld tegen infectie van het coronavirus. Zij weten al dat het hamsters kan beschermen tegen infectie met dat virus.

Leuven 2030
Stadskantoor Professor Roger Van Overstraetenplein 1
3000 Leuven
Telefoon: 016 27 25 31
E-mail: info@leuven 2030.be

iCapital 2020
EUROPEAN CAPITAL OF INNOVATION
LEUVEN

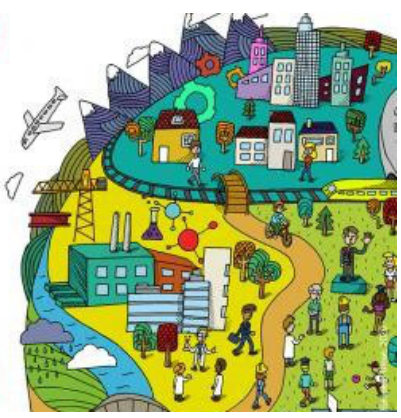

European Commission

Sociale wandel- en fietszoektocht

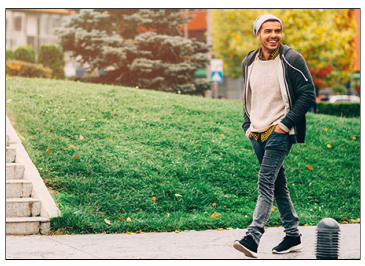

Welke sociale instellingen ken jij? CM Leuven en CM Heverlee nemen je mee op pad. Tijdens een 9 kilometer lange zoektocht per fiets of te voet, ontdek je enkele sociale organisaties uit de buurt. Je vertrekt aan het gemeentehuis van Heverlee en volgt de wegbeschrijving die je kan downloaden. Onderweg beantwoord je vrijblijvend een twintigtal vragen. Zijn jouw antwoorden correct? Dan maak je kans op een verzorgingspakket van Goed thuiszorgwinkel. De winnaars worden in november op de hoogte gebracht

Wanneer? Wedstrijdformulier in te dienen voor 1 november
Vertrek- en eindpunt? Gemeentehuis Heverlee, Waversebaan 66, **Heverlee.**
Prijs? Gratis.
Info, wegbeschrijving en wedstrijdformulier? www.cm.be/agenda, 016 35 96 00 of sofie.coene@cm.be

Misdieners, snotjoenk!

Modest Campforts - "Waar ik aangeraakt werd ging ik en ga ik "

UIT ONS RIJKE VERLEDEN
Modest Campforts *deelde ons* zijn *ervaringen* mee *in zijn boek* ***"Waar ik aangeraakt werd ging ik en ga ik "***

M'n engelbewaarder
Ik was, als kind, erg aangesproken door m'n engelbewaarder.
Ik had een prentje met een zeer mooie engelbewaarder die zorgzaam een jongetje vergezelde die over een zeer smal, kramakkelig brugje ging. Ik herinner me niet dat ik voor dat soort dingen een engelbewaarder nodig had, wel om me te stimuleren om voor het goede te kiezen terwijl ik soms goesting had om er uit te muizen en te doen of mijn neus bloedde.

Normaal moet de tegenstrever, de duivel, ook optreden, maar, voor zover ik me herinner, speelde die bij mij niet mee. Voor de deugnieterij en de fratsen die we wilden uithalen hadden we geen hulpje en ook geen fluisteraar nodig. Dat speelden we zelf wel klaar.

Maar de engel die me het goede in mijn oor blies, ja dat werkte. Soms heb ik me afgevraagd of die niet wat te hard heeft geblazen: verantwoordelijkheidszin! werken ! altijd maar present zijn voor een ander, enz.. Zeg, lieve engel, hebt ge wel eens gehoord van die boog die niet altijd gespannen kan zijn?

Misdieners, snotjoenk!
Als negenjarige mocht ik "keskespisser" worden. Keskespisser was de spotnaam voor de misdienaars – kaarskenspisser. Wie ooit, als kleine dreumes van twee schoenmaten groot, zo een lange kaarsendumper van allicht twee meter lang heeft gehanteerd, zal best weten dat deze naam helemaal niet uit de lucht is gegrepen en zelfs getuigt van een atletische prestatie van groot allure. Hij moest eerst hocus-pocus-latijn leren brabbelen bij zuster Gereberna, die we plagend zuster Geirebij noemden, een sympathieke non trouwens. Wat een aartsgeduldige opgave om zo een snaak van negen de meest vreemde taal te leren papegaaien.

"Introibo ad altare Dei", zo begon het allemaal. "Ad Deum qui laetificat animam meam".
Knap toch! hoe kinderen kunnen spelen, acteren, beleven. Ik snapte er geen snars van, maar "het" gebeurde. Een kind probeert dat ook niet te snappen: het leeft en doet.

Veel later kon ik dat gevoel onder woorden brengen. "Qui laetificat animam meam – die mijn ziel blij maakt". God die mijn ziel blij maakt. Dit was een gans andere blijheid, van een andere orde, dan wanneer we al voetballend de mannen van de Stenenstraat een afstraffing hadden bezorgd van 4-0.

"Ad Deum, qui laetificat animam meam", ik ga op "tot God, die mijn ziel verblijdt". Spelenderwijs, kaarskenspissend, was ik al op weg Hem te volgen die me boeide, die me aanraakte.

Daarna werd ik opgeleid door Jos van Peer den duvel. Peer den duvel was 's zondags suisse in de kerk. Ne suisse was een imitatie-zoeaaf, uitgerust met piek, hoed en omgord met een mooie schouderband "Eerbied in Gods huis". Als kind in de mis, apart op de bankskens, waren we bang voor Peer den duvel, want als we aan het spelen waren of aan het fezelen tijdens de mis kon Peer geniepig, bijna sluipend, plots achter je staan met zijn piek in je rug. Peer was ook grafdelver en begraver, ondernemers waren er toen nog niet. Jos van Peer den duvel zou dat later ook gaan doen, onder dezelfde naam, de suisse is wel verdwenen. Jos den duvel was zo een pius laïcus. Hij was toen bij het leger als hij me leerde wanneer ik moest bellen, het boek overdragen, wijn en water aansleuren, knielen en opstaan. Jezus wat een gedoe!

Na een paar oefeningen vroeg Jos van Peer den duvel "hoe dikwijls ik moest bellen tijdens de mis?" Ik dacht, amaai veel keren! en zei lukraak 28 keren. Het bleek maar 13 keer te zijn. Nu, in die onvatbare wirwar van rubrieken, van zus en zo, en dit en dat, vond ik dat nog zo een stom antwoord niet. Of ge nu 28 maal of 13 maal belt, daar kunt ge als gewone sterveling u toch niet druk om maken. Ik denk dat ik toen al met het gevoel zat: daar gaat het toch allemaal niet om!

Na al die hindernissen genomen te hebben, werd ik blijkbaar goedgekeurd voor de dienst.

SAMEN OPENEN WIJ DE TOEKOMST

KU LEUVEN

Sinds de corona-uitbraak proberen KU Leuven-wetenschappers het virus te doorgronden en uit te schakelen. Dat doen ze natuurlijk niet alleen, de voorbije maanden ontving het coronafonds van KU Leuven talloze donaties. Die overweldigende steun sterkt onze onderzoekers in de gedrevenheid waarmee ze het virus te lijf gaan.

COVID-19 IN DE KIJKER

Binnenkort een Leuvens vaccin?
KU Leuven - Onderzoek naar vaccin tegen COVID-19

Virologen van het Rega Instituut aan KU Leuven plannen deze winter te starten met klinische proeven met een kandidaat-vaccin.

Onder leiding van professor Johan Neyts en dr. Kai Dallmeier van het Rega Instituut werd in januari getart met de ontwikkeling van acht prototypes van een vaccin tegen het coronavirus. Eén ervan blijkt bijzonder goed te werken bij hamsters.

Dieren die het kandidaat-vaccin kregen toegediend werden niet ziek, en waren ook niet besmettelijk. Het is één van de eerste kandidaat-vaccins waarvan in proefdieren een krachtige werking werd aangetoond tegen infectie met het virus.

Het vaccin is gemaakt op basis van het bestaande vaccin tegen gele koorts. Daarin werd een stukje genetische code van het te bestrijden virus geplakt. Het team gebruikte deze techniek al eerder om kandidaat-vaccins tegen ebola, zika en hondsdolheid te maken.
"Van de meer dan 120 vaccins die in ontwikkeling zijn tegen COVID-19, zijn wij de enigen die gele koorts als basis gebruikten."

"Als alles verder goed verloopt met de productie van de dosissen voor injectie bij de mens, hopen we rond de jaarwisseling te beginnen met de eerste klinische testen op mensen", zegt Kai Dallmeier, die het vaccinteam aanstuurt.
"Normaal duurt het minstens tien jaar om een vaccin te ontwikkelen. We werken dus aan een razendsnel tempo, net als collega's wereldwijd."

KU Leuven - Oude Markt 13 bus 5500 – 3000 Leuven
Tel. 016 32 40 10

Universiteit Derde Leeftijd Leuven vzw
Eigen Heerd - Minderbroederstraat 5 3000 Leuven
Tel: 016/32 40 01
E-mail: udll@kuleuven.be

DAG VAN DE MEDEWERKER

'Stuifmeel&Stamper' wint prijs van Unizo

Korbeek-Lo: Tijdens de lockdown nam bloemenwinkel 'Stuifmeel&Stamper' werkloze zelfstandigen aan boord. Daarom won de Bierbeekse bloemenwinkel nu de Unizo-prijs Dag van de Medewerker 2020.

Veel zelfstandigen gingen tijdens de lockdown een moeilijke periode zonder opdrachten tegemoet.
Een van hen was Joke Huybrechts, een grafische ontwerpster.
"Ik plaatste in maart een bestelling bij Stuifmeel en Stamper", zegt zij. "Omdat ik toen geen opdrachten had, vroeg ik hen of ik kon helpen. Ze kregen veel aanvragen voor online bestellingen binnen en kwamen handen te kort. Daardoor kon ik vrij snel bij hen aan de slag."

Goede werksfeer
Joke was niet de enige die mocht werken bij de bloemenwinkel. Ook andere zelfstandigen freelancers en flexi-jobbers werden opgetrommeld.
"Die online bestellingen hadden enorm veel succes", vertellen Dave en Nico, uitbaters van de winkel. "Tien weken lang kon de groep van zelfstandigen daardoor elke weekdag werken. Na een tijd groeide de groep naar elkaar toe, wat ook aangenaam was voor de werksfeer."

Om Dave en Nico in de bloemetjes te zetten, schreef Joke hen in juni in voor Dag van de Medewerker 2020. Drie maanden later werd Stuifmeel&Stamper door Unizo Vlaams-Brabant uitgekozen als winnaar.

"We hadden echt niet veracht dat we zouden winnen, want we wisten zelfs niet dat Joke ons had ingeschreven", klinkt het bij Dave en Nico.

Trots
"Wij wilden tijdens de lockdown gewoon ***onze klanten blij maken*** door hun bloemen aan huis te leveren. Als het dan ook nog eens lukt om werkloze zelfstandigen een inkomen te geven, dan is dat iets om trots op te zijn. Het harde werk van de fijne groep mensen die we bij ons hadden, wordt nu hoe dan ook beloond met deze prijs."

Maarten De Cock – Krant Het Nieuwsblad – 26 september 2020

De vlinder

Op een dag probeerde een vlinder zich een weg naar buiten te banen, door een klein gaatje in haar cocon. Een wandelaar die voorbij kwam, zag de pogingen van de vlinder.

Na een tijd leek de vlinder het op te geven.
De wandelaar besloot: 'Ik ga de vlinder helpen.'
Hij nam zijn zakmes en opende de cocon.
De vlinder kwam er meteen uit. Maar, mager en versuft. Haar vleugels waren niet goed ontwikkeld. Ze bewogen amper.

De wandelaar dacht: 'Dit is maar even. Straks slaat zij haar vleugels open en vliegt de wijde wereld in.'

Maar dat gebeurde niet. De vlinder sleepte zich voort over de grond met haar magere lijfje en haar verschrompelde vleugels.

Ze heeft nooit kunnen vliegen.

naar een Italiaanse tekst
Chantal Leterme
uit: 'Een parel voor elke dag'

Het geluk van de ander

Je bent gemaakt voor het geluk van je familie, vrienden en kennissen. Zij hebben je nodig, je goedheid, je glimlach, je hart.
Ben je egoïst en heb je alleen maar een buik, dan ben je eigenlijk overbodig.
Waarom leef je als je een last bent voor anderen, en misschien een last voor jezelf?
Het is ónmogelijk voor een egoïst gelukkig te zijn.

Wees als een kind:
eenvoudig, spontaan, vrolijk en tevreden.

Wees geen vat vol problemen, maar lach gemakkelijk en wees stralend en open als een bloem in de zon.

Probeer elke dag opnieuw te houden van de mensen om je heen en in stilte de wonden te helen van hen, die schreien en wanhopig zijn en ook van hen, die hun leed verbergen onder wat make-up en een oppervlakkige glimlach.
Schenk wat liefde aan hen, die te weinig worden bemind, 't Is wonder! Het geluk van de ander ligt in je handen!
Phil Bosmans, *uit Dagboek 365*